

ΠΕΡΙΒΑΛΛΟΝΤΙΚΟ ΔΕΛΤΙΟ ΑΕΡΟΛΙΜΕΝΑ ΚΩ «ΙΠΠΟΚΡΑΤΗΣ» (KGS)

Έτος αναφοράς 2021

Fraport Περιφερειακά Αεροδρόμια της Ελλάδας Β Α.Ε.

Έτος έκδοσης: 2022

ΚΕΝΗ ΣΕΛΙΔΑ

Πίνακας Περιεχομένων

Πίνακας Περιεχομένων	3
1. ΕΙΣΑΓΩΓΙΚΑ ΣΤΟΙΧΕΙΑ	4
1.1. Θέση	4
1.2. Διοικητική υπαγωγή.....	4
1.3. Περιβαλλοντική αδειοδότηση.....	4
1.4. Βασικά στοιχεία Αερολιμένα	4
1.5. Εγκαταστάσεις Αερολιμένα	5
1.5.1. Εταιρείες καυσίμων αεροσκαφών (Fuel Handlers)	5
1.5.2. Εταιρείες επίγειας εξυπηρέτησης (Ground Handlers)	5
2. ΣΤΑΤΙΣΤΙΚΑ ΣΤΟΙΧΕΙΑ ΚΙΝΗΣΗΣ	6
2.1. Ετήσια στοιχεία κίνησης.....	6
2.2. Στοιχεία κίνησης αεροσκαφών έτους αναφοράς για περίοδο αιχμής.....	7
2.3. Στοιχεία κίνησης αεροσκαφών έτους αναφοράς για περίοδο μη αιχμής	7
3. ΘΟΡΥΒΟΣ ΑΕΡΟΣΚΑΦΩΝ	8
3.1. Μετρήσεις θορύβου κατά το έτος αναφοράς	8
3.2. Εκτίμηση στάθμης θορύβου βάσει λογισμικού προσομοίωσης	9
4. ΠΟΙΟΤΗΤΑ ΑΕΡΑ	10
4.1. Μετρήσεις αέριων ρύπων κατά το έτος αναφοράς.....	10
4.2. Εκτίμηση εκπομπών αερίων ρύπων α/φων βάσει λογισμικού προσομοίωσης.....	11
5. ΕΠΙΠΕΔΑ ΗΛΕΚΤΡΟΜΑΓΝΗΤΙΚΗΣ ΑΚΤΙΝΟΒΟΛΙΑΣ.....	14
6. ΔΙΑΧΕΙΡΙΣΗ ΑΠΟΒΛΗΤΩΝ	15
7. ΟΙΚΟΣΥΣΤΗΜΑ ΓΥΡΩ ΑΠΟ ΤΟ ΑΕΡΟΔΡΟΜΙΟ	16
7.1. Χλωρίδα – Πανίδα	16
7.2. Οικολογικά ευαίσθητες περιοχές.....	16
8. ΔΙΑΧΕΙΡΙΣΗ ΑΠΕΙΛΩΝ ΑΠΟ ΤΗΝ ΑΓΡΙΑ ΖΩΗ.....	17
9. ΠΟΛΙΤΙΣΤΙΚΗ ΚΛΗΡΟΝΟΜΙΑ.....	18
10. ΠΑΡΑΚΟΛΟΥΘΗΣΗ ΚΑΤΑΝΑΛΩΣΗΣ ΠΟΡΩΝ	19
10.1. Κατανάλωση ενέργειας.....	19
10.2. Κατανάλωση καυσίμων	19
10.3. Κατανάλωση πετρελαίου θέρμανσης ή φυσικού αερίου	19
10.5. Κατανάλωση νερού.....	19
11. ΕΚΠΟΜΠΕΣ ΑΕΡΙΩΝ ΡΥΠΩΝ ΘΕΡΜΟΚΗΠΙΟΥ & ΑΝΘΡΑΚΙΚΟ ΑΠΟΤΥΠΩΜΑ .	20
12. ΠΟΙΟΤΗΤΑ ΝΕΡΟΥ ΑΝΘΡΩΠΙΝΗΣ ΚΑΤΑΝΑΛΩΣΗΣ	21
13. ΟΜΒΡΙΑ ΥΔΑΤΑ	22
14. ΠΟΙΟΤΗΤΑ ΥΠΟΓΕΙΩΝ ΥΔΑΤΩΝ Η/ΚΑΙ ΕΔΑΦΟΥΣ Η/ΚΑΙ ΥΠΟΓΕΙΟΥ ΑΕΡΑ ...	23
15. ΑΠΟΧΕΤΕΥΣΗ & ΔΙΑΧΕΙΡΙΣΗ ΛΥΜΑΤΩΝ ΑΕΡΟΔΡΟΜΙΟΥ.....	24

1. ΕΙΣΑΓΩΓΙΚΑ ΣΤΟΙΧΕΙΑ

1.1. Θέση

Ο Αερολιμένας Κω «Ιπποκράτης», βρίσκεται στο ομώνυμο νησί των Δωδεκανήσων, πλησίον του οικισμού Αντιμάχεια, σε απόσταση 27km δυτικά από την πρωτεύουσα του νησιού Κω.

1.2. Διοικητική υπαγωγή

Ο Αερολιμένας υπάγεται διοικητικά στη Δημοτική Ενότητα Ηρακλειδών του Δήμου Κω της ομώνυμης Περιφερειακής Ενότητας, η οποία ανήκει στην Περιφέρεια Νοτίου Αιγαίου.

1.3. Περιβαλλοντική αδειοδότηση

Εγκεκριμένοι περιβαλλοντικοί όροι	
Α.Π. Απόφασης Π.Ο.	32649/04.11.1994
Α.Π. Απόφασης Τροποποίησης Π.Ο.	Α.Π. οικ. 106859/08.08.2006
	Α.Π. οικ. 197968/03.05.2012
	Α.Π. οικ. 6126/16.03.2018

1.4. Βασικά στοιχεία Αερολιμένα

Όνομα αεροδρομίου IATA / ICAO	KGS / LGKO
Θέση Αερολιμένα - Σημείο Αναφοράς Αεροδρομίου (ARP)	Γεωγραφικό Πλάτος: 36° 47' 41" N Γεωγραφικό Μήκος: 27° 05' 28" E
Υψόμετρο	125,66m
Αριθμός διαδρόμων προσγείωσης/απογείωσης	1
Ωράριο λειτουργίας (θερινό & χειμερινό)	00:01 – 24:00

Διάδρομοι	Μήκος / Πλάτος			Κωδικά στοιχεία	
Διάδρομος προσγείωσης / απογείωσης	2.390 x 45m			14/32	
Μήκος Παραλλήλου τροχοδρόμου	N/A				
Αριθμός συνδετήριων τροχοδρόμων	4				
Χωρητικότητα δαπέδου στάθμευσης αεροσκαφών (Apron)	A	B	C	D	E
	-	-	6	-	2

Εργαζόμενοι	Περίοδος αιχμής (31.8.2021)	Περίοδος μη αιχμής (30.11.2021)
Αριθμός εργαζομένων Fraport Greece (FG)	41	35
Αριθμός εργαζομένων λοιπών εταιρειών	645	337

Κτίριο αεροσταθμού	
➤ Συνολική έκταση (m ²)	22.997

Λοιπά κτίρια & βοηθητικοί- αποθηκευτικοί χώροι	
➤ Πυροσβεστικός σταθμός (m ²)	1.470

Χώρος στάθμευσης οχημάτων στον περιβάλλοντα χώρο του αεροσταθμού	
Αριθμός θέσεων στάθμευσης ΙΧ αυτοκινήτων	232
Αριθμός θέσεων στάθμευσης λεωφορείων	36
Αριθμός θέσεων στάθμευσης ταξί	60

1.5. Εγκαταστάσεις Αερολιμένα

1.5.1. Εταιρείες καυσίμων αεροσκαφών (Fuel Handlers)

Εταιρείες καυσίμων τροφοδοσίας αεροσκαφών	
Αριθμός Εταιρειών καυσίμων που δραστηριοποιούνται στον Αερολιμένα	2

Εγκαταστάσεις εντός χώρου Αεροδρομίου	EKO	GISSCO	HAFCO
Σύστημα Περιβαλλοντικής Διαχείρισης (ΣΠΔ)	NAI	NAI	Δεν δραστηριοποιείται στον Α/Λ

1.5.2. Εταιρείες επίγειας εξυπηρέτησης (Ground Handlers)

Εταιρείες επίγειας εξυπηρέτησης (Ground Handlers)	
Αριθμός εταιρειών επίγειας εξυπηρέτησης που δραστηριοποιούνται στον Αερολιμένα	3

Εγκαταστάσεις εντός χώρου Αεροδρομίου	SKYSERV	SWISSPORT	GOLDAIR
Σύστημα Περιβαλλοντικής Διαχείρισης (ΣΠΔ)	NAI	NAI	NAI

2. ΣΤΑΤΙΣΤΙΚΑ ΣΤΟΙΧΕΙΑ ΚΙΝΗΣΗΣ

2.1. Ετήσια στοιχεία κίνησης

Ετήσια στοιχεία κίνησης για το έτος 2021	
Συνολικός ετήσιος αριθμός κινήσεων αεροσκαφών ¹	14.207
Ποσοστό αύξησης ή μείωσης που σημειώθηκε σε σχέση με το προηγούμενο έτος	77,7%
Συνολικός ετήσιος αριθμός επιβατών	1.574.518
Ποσοστό αύξησης ή μείωσης που σημειώθηκε σε σχέση με το προηγούμενο έτος	96,7 %
Συνολικοί τόνοι εμπορευμάτων που μεταφέρθηκαν ετησίως	114
Ποσοστό αύξησης ή μείωσης που σημειώθηκε σε σχέση με το προηγούμενο έτος	-29,6 %

Τύποι αεροσκαφών εξυπηρέτησης πτήσεων	
Επικρατέστεροι τύποι α/φων εξυπηρέτησης πτήσεων εσωτερικού	
Τύπος Αεροσκάφους	Αρ. Πτήσεων
AT45	846
DH8D	750
A320	519
AT75	358
AT76	238
A32A	222
AT72	202
A20N	83
A319	74
Ψ56Χ	36
Άλλος	453
Επικρατέστεροι τύποι α/φων εξυπηρέτησης πτήσεων εξωτερικού	
Τύπος Αεροσκάφους	Αρ. Πτήσεων
B73H	3.199
A320	2.055
B738	1.661
A32A	636
7M8	572
A321	432
A319	368
A20N	193
A32B	177
7S8	100
Άλλος	1.033

¹ Στο συνολικό αριθμό πτήσεων δεν περιλαμβάνονται οι εκπαιδευτικές και στρατιωτικές πτήσεις.

2.2. Στοιχεία κίνησης αεροσκαφών έτους αναφοράς για περίοδο αιχμής

Στοιχεία κίνησης αεροσκαφών έτους 2021 για περίοδο αιχμής (Ιούνιο-Σεπτέμβριο)	
Μήνας αιχμής	Αύγουστος
Αριθμός κινήσεων αεροσκαφών κατά τον μήνα αιχμής	3.283
Μέσος ημερήσιος αριθμός κινήσεων αεροσκαφών το μήνα αιχμής	106

2.3. Στοιχεία κίνησης αεροσκαφών έτους αναφοράς για περίοδο μη αιχμής

Στοιχεία κίνησης αεροσκαφών έτους 2021 για περίοδο μη αιχμής (λοιπούς μήνες)	
Μήνας με τη ελάχιστη κίνηση	Φεβρουάριος & Μάρτιος
Αριθμός κινήσεων αεροσκαφών κατά τον μήνα ελάχιστης κίνησης	172 (Έκαστος)
Μέσος ημερήσιος αριθμός κινήσεων α/φών το μήνα της ελάχιστης κίνησης	6

3. ΘΟΥΥΒΟΣ ΑΕΡΟΣΚΑΦΩΝ

3.1. Μετρήσεις θορύβου κατά το έτος αναφοράς

Πραγματοποιήθηκαν μετρήσεις θορύβου στην περιοχή πέριξ του αεροδρομίου για το έτος αναφοράς;		ΝΑΙ
Σημεία μέτρησης		
		
Συντεταγμένες σημείων μέτρησης	Περιγραφή θέσης μέτρησης	
Θέση 1: 36° 46' 52" N 27° 08' 34" E	Το σημείο μέτρησης βρίσκεται στον οικισμό Καρδάμαινα, νοτιοανατολικά του διαδρόμου, σε μικρή απόσταση από το λιμάνι και την παραλία, στην ταράτσα του Δημαρχείου. Επηρεάζεται από τις αφίξεις του διαδρόμου 32 και τις αναχωρήσεις του διαδρόμου 14.	
Θέση 2: 36° 48' 26" N 27° 05' 42" E	Το σημείο μέτρησης βρίσκεται στον οικισμό Αντιμάχεια, ανατολικά του διαδρόμου στην οροφή ενός σχολείου. Επηρεάζεται από τις αναχωρήσεις του διαδρόμου 32 και τις αφίξεις του διαδρόμου 14.	
Θέση 3: 36° 48' 15" N 27° 05' 17" E	Το σημείο μέτρησης βρίσκεται στο δημοτικό σχολείο βόρειο-ανατολικά του διαδρόμου, πολύ κοντά στα όρια του αεροδρομίου. Επηρεάζεται από τις αναχωρήσεις του διαδρόμου 32 και τις αφίξεις του διαδρόμου 14.	
Περίοδος μετρήσεων	03.08.2021 – 04.08.2021	
Δείκτες	L _{den} , L _{night}	

Συνοπτική παρουσίαση αποτελεσμάτων μετρήσεων:

Η στάθμη θορύβου παρακολουθείται σύμφωνα με το πρόγραμμα παρακολούθησης του αερολιμένα. Δεν παρατηρείται υπέρβαση δεικτών θορύβου L_{den} = 70 dB(A) και L_{night} = 60 dB(A).

3.2. Εκτίμηση στάθμης θορύβου βάσει λογισμικού προσομοίωσης

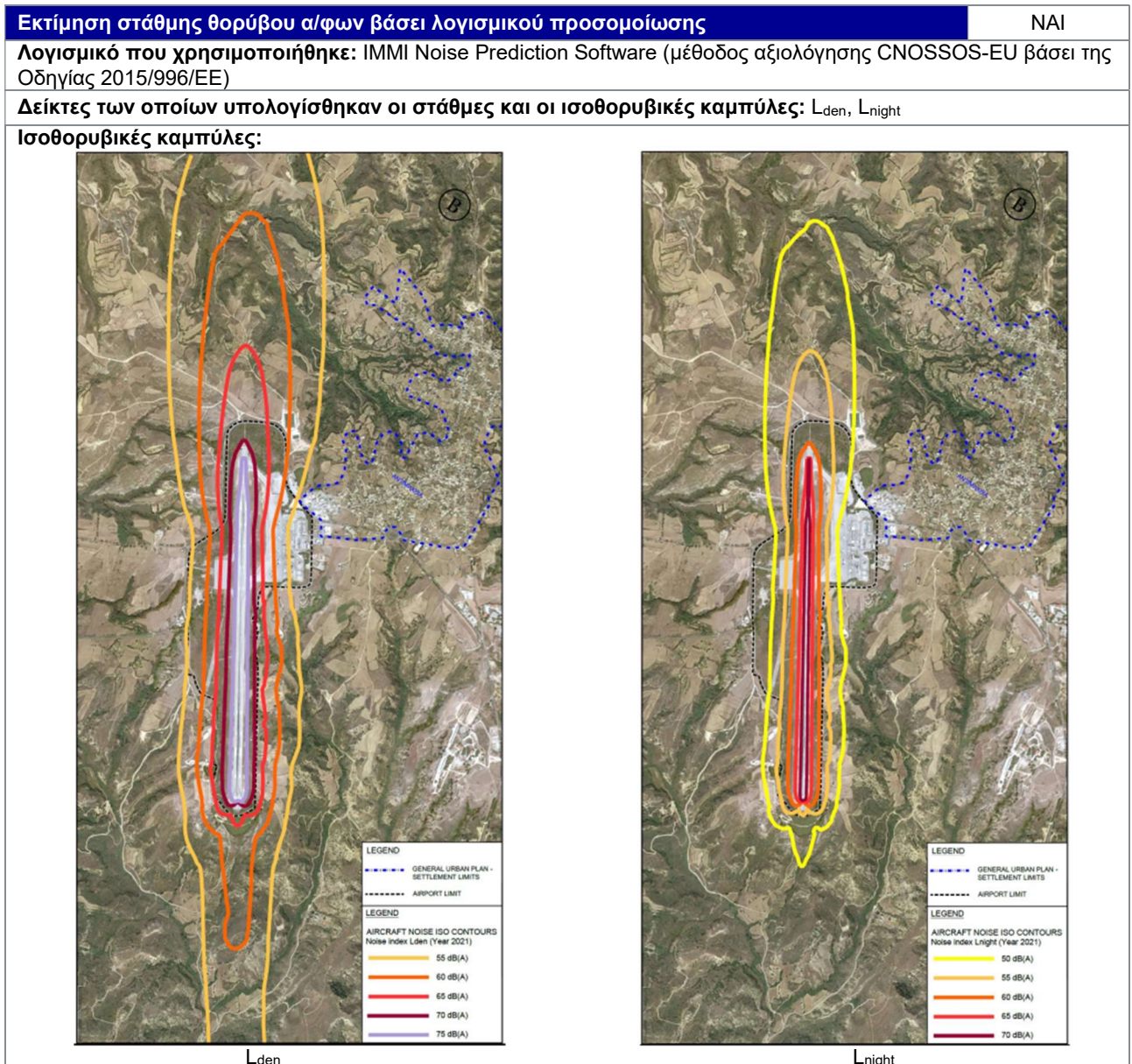

Συνοπτική παρουσίαση αποτελεσμάτων:

Κανένας πληθυσμός ή οικιστικά κτίρια εντός οικισμών δεν εκτίθεται σε επίπεδα θορύβου υψηλότερα από τα όρια που καθορίζονται από την κείμενη νομοθεσία $L_{den} = 70 \text{ dB(A)}$ και $L_{night} = 60 \text{ dB(A)}$ για το έτος 2021.

4. ΠΟΙΟΤΗΤΑ ΑΕΡΑ

4.1. Μετρήσεις αέριων ρύπων κατά το έτος αναφοράς

Πραγματοποιήθηκαν μετρήσεις αέριων ρύπων στην περιοχή περίξ του αεροδρομίου για το έτος αναφοράς;		ΝΑΙ
Σημεία μέτρησης		
		
Σημεία μέτρησης	Περιγραφή θέσης μέτρησης	
Θέση 1	Σε απόσταση μικρότερη από 500m, στον προαύλιο χώρο σχολείου	
Θέση 2	Οικισμός Αντιμάχειας σε απόσταση περί τα 1,3km, στα βορειοανατολικά του αεροδρομίου.	
Περίοδος μετρήσεων	02.03.2021 – 17.03.2021 27.08.2021 – 12.09.2021	
Ρύποι που μετρήθηκαν:	PM ₁₀ , PM _{2,5} , NO ₂ , SO ₂ , C ₆ H ₆ , O ₃	

Συνοπτική παρουσίαση αποτελεσμάτων μετρήσεων:

Η ποιότητα του αέρα παρακολουθείται σύμφωνα με το πρόγραμμα παρακολούθησης του αερολιμένα. Δεν παρατηρείται υπέρβαση των επιτρεπόμενων ορίων ποιότητας ατμόσφαιρας, εκτός από το δείκτη PM₁₀, ο οποίος παρουσιάζει υπέρβαση για μια ημέρα στη Θέση 2 και πιθανόν οφείλεται σε κατασκευαστικές εργασίες.

4.2. Εκτίμηση εκπομπών αερίων ρύπων α/φων βάσει λογισμικού προσομοίωσης

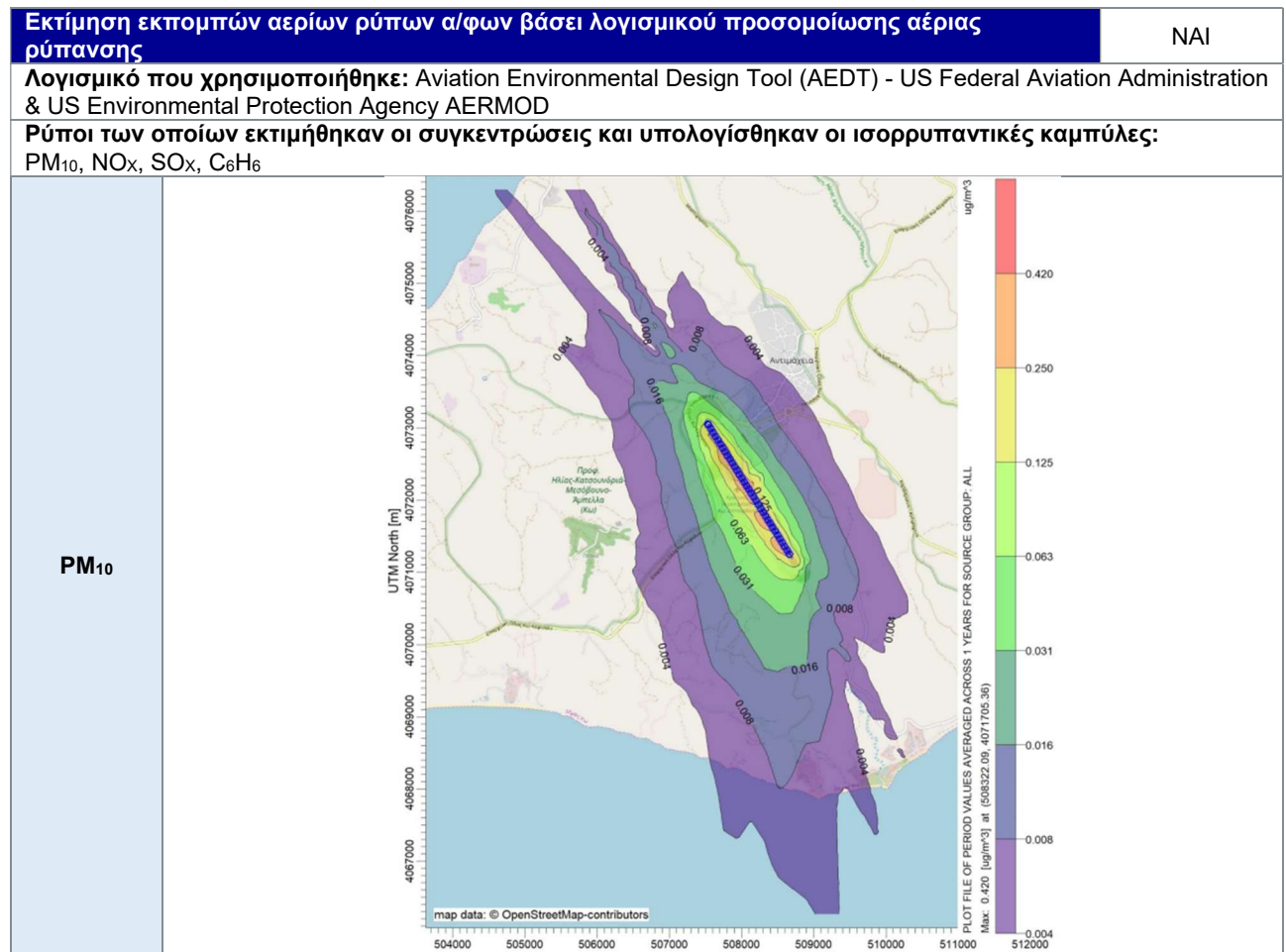

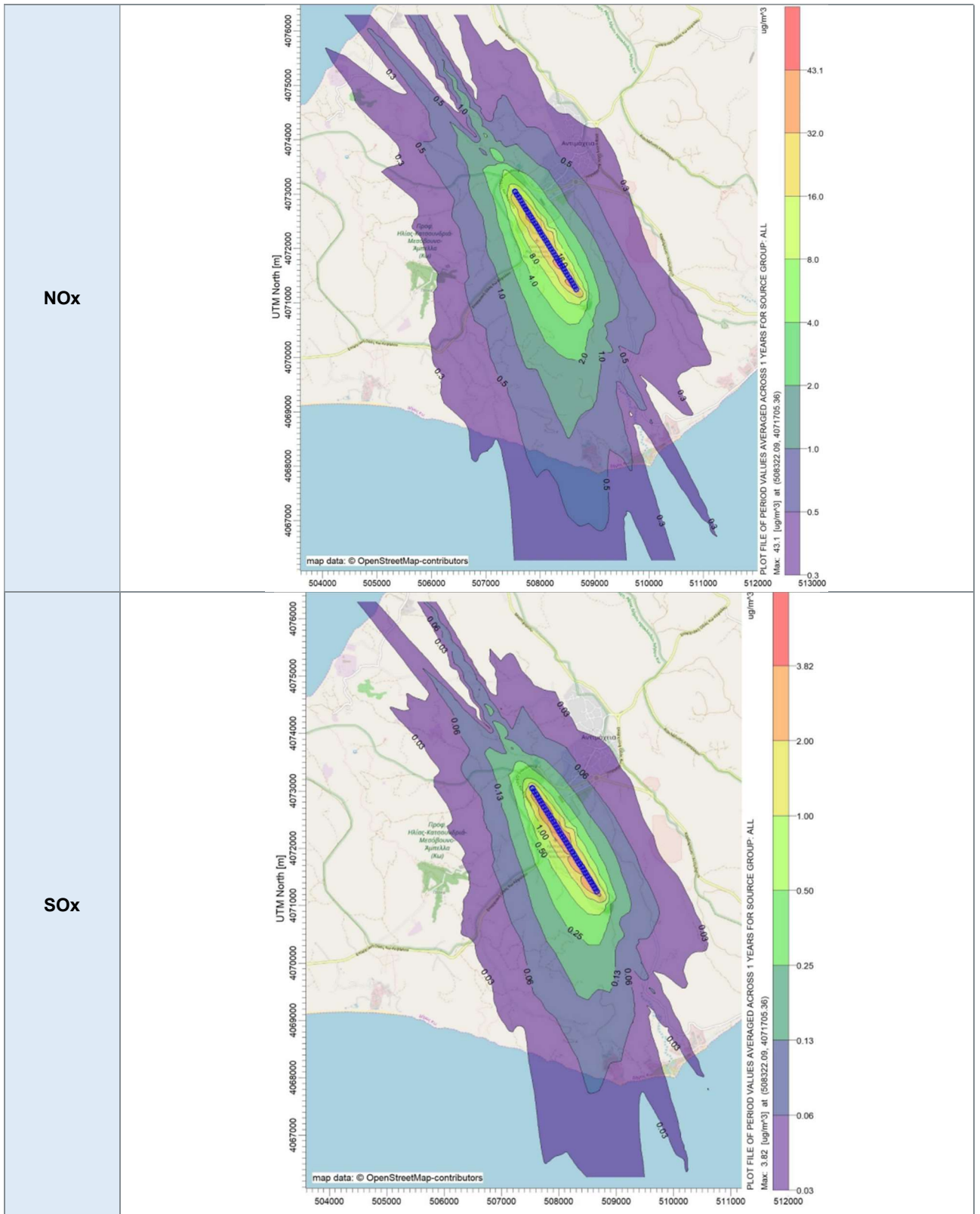

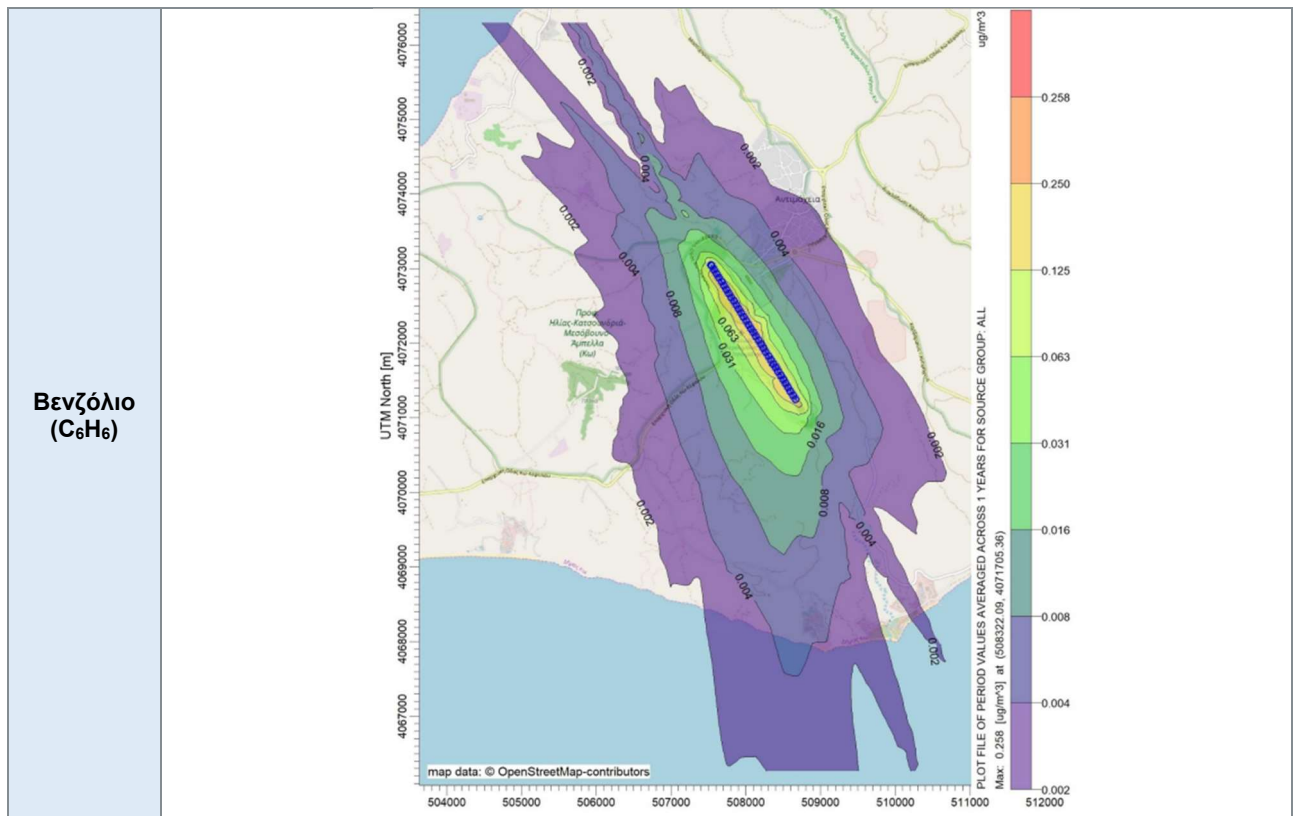

Συνοπτική παρουσίαση αποτελεσμάτων:

Η ποιότητα του αέρα παρακολουθείται σύμφωνα με το πρόγραμμα παρακολούθησης του αερολιμένα. Δεν παρατηρείται υπέρβαση των επιτρεπόμενων ορίων Ποιότητας Ατμόσφαιρας.

5. ΕΠΙΠΕΔΑ ΗΛΕΚΤΡΟΜΑΓΝΗΤΙΚΗΣ ΑΚΤΙΝΟΒΟΛΙΑΣ

Εντός του Αερολιμένα Κω «Ιπποκράτης» βρίσκεται εγκατεστημένος σταθμός βάσης κινητής τηλεφωνίας. Στο πλαίσιο σχετικών ελέγχων πραγματοποιήθηκαν μετρήσεις στις 02.03.2021 και ώρα 14.00-16.00. Οι μετρήσεις πραγματοποιήθηκαν με πεδιόμετρο για τη ζώνη 75 MHz-3 GHz σε 8 επιλεκτικές θέσεις.

Σημείο Μέτρησης	Ένταση Ηλεκτρικού Πεδίου Ε	Πυκνότητα Ροής Ισχύος
	(V/m)	(W/m ²)
1	1.30200	0.00450
2	0.87380	0.00203
8	0.13390	0.00005
9	0.16780	0.00007
10	0.26700	0.00019
11	0.14590	0.00006
12	0.17830	0.00008
13	0.27280	0.00020
14	0.18030	0.00009

Σημειώσεις:

Στις θέσεις που πραγματοποιήθηκαν μετρήσεις δεν διαπιστώθηκαν υπερβάσεις. Δηλαδή τηρούνται τα καθοριζόμενα όρια έκθεσης ηλεκτρομαγνητικής ακτινοβολίας, στο περιβάλλον του σταθμού κεραιών που ελέγχθηκε, όπως αυτά καθορίζονται από την νομοθεσία.

6. ΔΙΑΧΕΙΡΙΣΗ ΑΠΟΒΛΗΤΩΝ

Ρεύμα αποβλήτου	Συλλογή ρεύματος	Τελική διαχείριση ρεύματος
Ανακυκλώσιμα Υλικά (χαρτί, πλαστικό, μέταλλα, γυαλί)	Χωριστή συλλογή από το Δήμο Κω	Διάθεση σε ΚΔΑΥ ή μεταφόρτωση με σκοπό την ανακύκλωση
Υπολείμματα (Σύμμεικτα) και Ογκώδη Απόβλητα	Συλλογή από το Δήμο Κω	Διάθεση σε ΧΥΤ

Σημειώσεις:

- Όσον αφορά τις επί μέρους κατηγορίες των ΑΣΑ (ανακυκλώσιμα, σύμμεικτα, ογκώδη), οι «Χρήστες του Αερολιμένα» (Airport Users) διαχειρίζονται τα απόβλητά τους από κοινού με τη Fraport Greece B (κεντρική διαχείριση).
- Όσον αφορά τις κατηγορίες αποβλήτων της «εναλλακτικής διαχείρισης» (ΑΛΕ, ΑΗΗΕ, κ.λπ.):
 - Απόβλητα Λιπαντικών Ελαίων (ΑΛΕ): Συλλογή και διαχείριση από εξουσιοδοτημένο συλλέκτη «CYTOP A.E.»
 - Απόβλητα Ηλεκτρικού και Ηλεκτρονικού Εξοπλισμού (ΑΗΗΕ): Συλλογή και διαχείριση από σύστημα εναλλακτικής διαχείρισης «Ανακύκλωση Συσκευών Α.Ε.»
 - Συσσωρευτές: Συλλογή και διαχείριση από σύστημα εναλλακτικής διαχείρισης «Re-Battery AE»
 - Μικρές Μπαταρίες: Συλλογή και διαχείριση από σύστημα εναλλακτικής διαχείρισης «ΑΦΗΣ ΑΕ»
 - Χρησιμοποιημένα Ελαστικά: Συλλογή και διαχείριση από σύστημα εναλλακτικής διαχείρισης «ECOELASTIKA AE»
- Το σύνολο των επικινδύνων αποβλήτων που παράγονται εντός του Αερολιμένα, πλέον των προαναφερθέντων, διαχειρίζονται από αδειοδοτημένους ιδιώτες, μέσω σύμβασης συνεργασίας με την Fraport Greece B, σύμφωνα με τα οριζόμενα από την κείμενη νομοθεσία.
- Το σύνολο των ποσοτήτων των παραγόμενων αποβλήτων, οι φορείς συλλογής τους και οι τελικοί τους αποδέκτες καταγράφονται από τη Fraport Greece B και υποβάλλονται στην ηλεκτρονική πλατφόρμα του Ηλεκτρονικού Μητρώου Αποβλήτων του Υπουργείου Περιβάλλοντος & Ενέργειας μέσω της ετήσιας έκθεσης παραγωγού αποβλήτων, όπως ορίζεται από την κείμενη νομοθεσία.

7. ΟΙΚΟΣΥΣΤΗΜΑ ΓΥΡΩ ΑΠΟ ΤΟ ΑΕΡΟΔΡΟΜΙΟ

7.1. Χλωρίδα – Πανίδα

Χλωρίδα	
Υπάρχουν προστατευόμενες ζώνες βλάστησης/τύποι οικοτόπων στην ευρύτερη περιοχή του Αερολιμένα;	ΟΧΙ
(εάν ΝΑΙ) Σύντομη περιγραφή:	
Πανίδα	
Υπάρχουν προστατευόμενα είδη πανίδας/ορνιθοπανίδας στην ευρύτερη περιοχή του Αερολιμένα;	ΝΑΙ
(εάν ΝΑΙ) Τα προστατευόμενα είδη πτηνών που έχουν παρατηρηθεί στον αερολιμένα Κω από τον Απρίλιο του 2017 παρουσιάζονται παρακάτω: <i>Αετογερακίνα (Buteo rufinus), Αιγαιοτσιροβάκος (Circus rufellus), Βαλτόμπουφος (Asio flammeus), Καλαμόκιρκος (Circus aeruginosus), Κιρκινέζι (Falco naumanni), Λευκός Πελαργός (Ciconia ciconia), Λιβαδόκιρκος (Circus pygargus), Μαυροκιρκινέζο (Falco vespertinus), Νεροχελίδο (Glaucopis pratensis), Παραδαλοκεφαλός (Lanius nubicus), Πετροτουρλίδα (Burhinus oedipnemus), Στεπόκιρκος (Circus macrourus), Τρυγόνι (Streptopelia turtur), Χαλκοκουρούνα (Coracias garrulus)</i>	

7.2. Οικολογικά ευαίσθητες περιοχές

Ο Αερολιμένας βρίσκεται εκτός των ορίων των προστατευόμενων περιοχών που περιλαμβάνονται στο Εθνικό Δίκτυο Προστατευόμενων Περιοχών. Αναφέρεται παρόλα αυτά η άμεση γειτνίαση της περιοχής του αεροδρομίου με το Καταφύγιο Άγριας Ζωής «Προφήτης Ηλίας – Κατσουνδριά – Μεσόβουνο - Αμπέλλα» με κωδικό Κ514. Επίσης σε απόσταση 1km περίπου ανατολικά του αεροδρομίου βρίσκεται Καταφύγιο Άγριας Ζωής «Κάστρο, Τσαμπί, Σαμπτί, Αέρας Δήμου Ηρακλειδών νήσου Κω» με κωδικό Κ849.

8. ΔΙΑΧΕΙΡΙΣΗ ΑΠΕΙΛΩΝ ΑΠΟ ΤΗΝ ΑΓΡΙΑ ΖΩΗ

Περιστατικά προσκρούσεων και μέτρα διαχείρισης απειλών από την άγρια ζωή	
Είδη ζώων που προσέκρουσαν σε αεροσκάφη:	Προσκρούσεις (%)
Κουρούνα (<i>Corvus cornix</i>)	38%
Μελισσοφάγος (<i>Merops apiaster</i>)	38%
Κάργια (<i>Corvus monedula</i>)	13%
Κουκουβάγια (<i>Athene noctua</i>)	13%
Μέτρα που λαμβάνονται:	
<ul style="list-style-type: none"> • Τακτικές επιθεωρήσεις της περιοχής ελιγμών για την απομάκρυνση πτηνών ή άλλων ζώων που αποτελούν απειλή για την ασφάλεια των πτήσεων • Χρήση πιστολιών βολίδων κρότου-λάμψης για τον εκφοβισμό των πτηνών στην περιοχή κίνησης των αεροσκαφών • Έλεγχος και καθαρισμός του συστήματος αποστράγγισης όμβριων υδάτων του αερολιμένα, ώστε να μειώνεται η πιθανότητα προσέλκυσης μεγάλων πληθυσμών πτηνών και άλλων ζώων από την ύπαρξη στάσιμου νερού • Συστηματική χορτοκοπή στις ζώνες ασφαλείας του αεροδρομίου. Ο αερολιμένας Κω εφοδιάστηκε με γεωργικό ελκυστήρα με καταστροφέα για τη συστηματική χορτοκοπή • Διορθωτικές επεμβάσεις στην περίφραξη • Συστηματική καταγραφή ειδών πτηνών και πληθυσμών, καθώς και των ενδιαιτημάτων αυτών εντός και εκτός του αερολιμένα (έως και 13km από τον αερολιμένα) • Σύσκεψη της Επιτροπής Προσκρούσεων Πτηνών και Άλλων Ζώων σε αεροσκάφη με σκοπό την παρουσίαση του προβλήματος των προσκρούσεων πτηνών με αεροσκάφη, την παρουσίαση των ενεργειών για τη μείωσή τους και την ανταλλαγή πληροφοριών μεταξύ όλων των εμπλεκόμενων φορέων εντός και εκτός αερολιμένα για την αποτελεσματικότερη αντιμετώπισή τους 	
Συνοπτικά αποτελέσματα έτους αναφοράς:	
<p>Η Αρχή Πολιτικής Αεροπορίας (Τμήμα Διαχείρισης Ασφάλειας και Συμβάντων της Αρχής Πολιτικής Αεροπορίας) λαμβάνει ετήσιες αναφορές στις οποίες παρουσιάζεται η αποτίμηση κινδύνου από τις προσκρούσεις και το πρόγραμμα διαχείρισης απειλών από την άγρια ζωή στα 12 περιφερειακά αεροδρόμια που διαχειρίζεται η Fraport Greece. Στις αναφορές δεν περιλαμβάνονται στοιχεία για τον Αερολιμένα Ακτίου και Χανίων «Ιωάννης Δασκαλογιάννης», βάσει των όρων των παρ. 6.3.3 και 6.3.4 του Παραρτήματος 20 της Σύμβασης Παραχώρησης.</p>	

9. ΠΟΛΙΤΙΣΤΙΚΗ ΚΛΗΡΟΝΟΜΙΑ

Ανακαλύφθηκαν νέες ευρήματα πολιτιστικής κληρονομιάς το έτος αναφοράς;	ΟΧΙ
<i>(εάν ΝΑΙ)</i> Παρατίθενται λεπτομέρειες στον πιο κάτω πίνακα:	

Θέση	Ημερομηνία εύρεσης	Τύπος ευρήματος	Πρόσθετα ληφθέντα μέτρα προστασίας

10. ΠΑΡΑΚΟΛΟΥΘΗΣΗ ΚΑΤΑΝΑΛΩΣΗΣ ΠΟΡΩΝ

10.1. Κατανάλωση ενέργειας

Κατανάλωση Ενέργειας (ηλεκτρικής ενέργειας, σε Κwh)	
Συνολική ετήσια κατανάλωση Ηλεκτρικής ενέργειας (σε Κwh)	3.427.200

10.2. Κατανάλωση καυσίμων

Κατανάλωση καυσίμων		
Συνολικός αριθμός οχημάτων FG του Αερολιμένα		10
Συνολικός αριθμός πυροσβεστικών οχημάτων του Αερολιμένα		4
Συνολική ετήσια κατανάλωση καυσίμων	Πετρέλαιο Κίνησης (lt)	14.104,57
	Αμόλυβδη βενζίνη (lt)	475,62

10.3. Κατανάλωση πετρελαίου θέρμανσης ή φυσικού αερίου

Κατανάλωση πετρελαίου θέρμανσης ή φυσικού αερίου	
Συνολική ετήσια κατανάλωση πετρελαίου θέρμανσης (lt)	-*
Συνολική ετήσια κατανάλωση φυσικού αερίου (m ³)	N/A

*Η θέρμανση & ψύξη πραγματοποιείται με αντλίες θερμότητας

10.4. Κατανάλωση πετρελαίου για γεννήτρια

Κατανάλωση πετρελαίου για γεννήτρια	
Συνολική ετήσια κατανάλωση (lt)	4.015

10.5. Κατανάλωση νερού

Κατανάλωση νερού	
Συνολική ετήσια κατανάλωση (m ³)	9.785

11. ΕΚΠΟΜΠΕΣ ΑΕΡΙΩΝ ΡΥΠΩΝ ΘΕΡΜΟΚΗΠΙΟΥ & ΑΝΘΡΑΚΙΚΟ ΑΠΟΤΥΠΩΜΑ

Οι πηγές εκπομπών αερίων του θερμοκηπίου που ορίστηκαν για τον υπολογισμό του ανθρακικού αποτυπώματος περιλαμβάνουν μόνο εκπομπές CO₂ που περιλαμβάνονται στο πλαίσιο του πεδίου 1 και του πεδίου 2 βάσει του πρωτοκόλλου GHG:

- Το πεδίο 1 καλύπτει τις εκπομπές από πηγές που ανήκουν ή ελέγχονται από τον φορέα εκμετάλλευσης του Αερολιμένα.
- Το πεδίο 2 καλύπτει τις εκπομπές από εξωτερική παραγωγή ηλεκτρικής ενέργειας (και θέρμανσης ή ψύξης) που αγοράζει ο φορέας εκμετάλλευσης του Αερολιμένα.

Ροές Πηγής	Συνολικές εκπομπές CO ₂ (t)
	2021
Άμεσες εκπομπές από καύσιμα θέρμανσης (πεδίο 1)	0,0
Άμεσες εκπομπές από καύσιμα που χρησιμοποιούνται για τα οχήματα του στόλου (πεδίο 1)	24,0
Άμεσες εκπομπές από καύσιμα που χρησιμοποιούνται για τα πυροσβεστικά οχήματα (πεδίο 1)	14,8
Άμεσες εκπομπές από καύσιμα που χρησιμοποιούνται για τις γεννήτριες (πεδίο 1)	10,7
Άμεσες εκπομπές από ψυκτικά υγρά (πεδίο 1)	-
Έμμεσες εκπομπές από την κατανάλωση ηλεκτρικής ενέργειας (πεδίο 2)	2.065,6
Σύνολο (t)	2.115,0
Κιλά CO₂ ανά επιβάτη	1,34

Σημειώσεις:

Η Fraport Greece B δεσμεύεται στην παρακολούθηση, ορθή διαχείριση και τη μείωση του ανθρακικού αποτυπώματος των αεροδρομίων. Προκειμένου αυτός ο στόχος να επιτευχθεί:

- Υπολογίζονται και δημοσιοποιούνται άμεσες και έμμεσες εκπομπές διοξειδίου του άνθρακα από όλες τις πηγές εκπομπών που βρίσκονται μέσα στα όρια των αεροδρομίων, βάσει του πρωτοκόλλου GHG (πεδία 1 & 2).
- Ο Αερολιμένας κατά το έτος αναφοράς πιστοποιήθηκε κατά ISO 14064 σχετικά με τις εκπομπές αερίων του θερμοκηπίου από ανεξάρτητο φορέα πιστοποίησης.

12. ΠΟΙΟΤΗΤΑ ΝΕΡΟΥ ΑΝΘΡΩΠΙΝΗΣ ΚΑΤΑΝΑΛΩΣΗΣ

Ποιότητα νερού ανθρώπινης κατανάλωσης	
Προέλευση νερού (δίκτυο ή γεωτρήσεις)	Δίκτυο ΔΕΥΑ Κω
Λαμβάνονται δείγματα από το νερό του δικτύου του Αερολιμένα;	ΝΑΙ
(εάν ΝΑΙ) Συχνότητα δειγματοληψίας:	Τριμηνιαία
Συνοπτική περιγραφή αποτελεσμάτων: Τα αποτελέσματα των μικροβιολογικών και χημικών αναλύσεων καταδεικνύουν πως οι αναλυθείσες παράμετροι του νερού του δικτύου του Αερολιμένα είναι εντός των ορίων που καθορίζονται στην Υπουργική Απόφαση Γ1 (δ)/ΓΠ οικ. 67322/ ΦΕΚ 3282 Β/19-9-2017, που αφορά την ποιότητα του νερού ανθρώπινης κατανάλωσης.	

13. ΟΜΒΡΙΑ ΥΔΑΤΑ

ΟΜΒΡΙΑ ΥΔΑΤΑ (τρόπος συλλογής, επεξεργασίας και διάθεσης, και αποδέκτη)		
Περιοχή	Συλλογή/ μεταφορά/επεξεργασία/διάθεση	[ΝΑΙ/ΟΧΙ]
Πίστα και Πεδίο Ελιγμών του Αερολιμένα	Συλλέγονται σε αγωγούς ομβρίων και οδηγούνται στη θάλασσα	ΝΑΙ
Λοιπά όμβρια (διάδρομος, κ.λπ.)	Συλλέγονται σε αγωγούς ομβρίων και οδηγούνται στη θάλασσα	ΝΑΙ
Επεξεργασία ομβρίων με ελαιοδιαχωριστή		ΟΧΙ

Ποιότητα ομβρίων υδάτων	
Λαμβάνονται δείγματα από τα όμβρια ύδατα του Αερολιμένα;	ΝΑΙ
(εάν ΝΑΙ) Συχνότητα δειγματοληψίας:	Ετήσια
Παράμετροι που μετρήθηκαν: pH, αγωγιμότητα, TSS, DO, NO ₃ , NO ₂ , Λίπη & έλαια, BOD, COD, Πετρελαϊκοί υδρογονάνθρακες (TPH), PAHs, BTEX, Βαρέα μέταλλα, PCBs, Απορρυπαντικά	
Συνοπτική περιγραφή αποτελεσμάτων:	
Τα επιφανειακά όμβρια ύδατα παρακολουθούνται σύμφωνα με το πρόγραμμα παρακολούθησης του αερολιμένα. Ελλείπει καθορισμένων αποδεκτών και σχετικών εθνικών ορίων ποιότητας των ομβρίων υδάτων υιοθετούνται οι προδιαγραφές περιβάλλοντος, υγείας & ασφάλειας (Environmental Health & Safety Guidelines) του Διεθνούς Οργανισμού Χρηματοδότησης (International Finance Corporation -IFC). Σύμφωνα με τα αποτελέσματα των αναλύσεων της FG και με βάση τις ως άνω προδιαγραφές η περιβαλλοντική κατάσταση των ομβρίων υδάτων του Αερολιμένα κρίνεται ικανοποιητική και δεν απαιτείται η λήψη κάποιου μέτρου επεξεργασίας.	

14. ΠΟΙΟΤΗΤΑ ΥΠΟΓΕΙΩΝ ΥΔΑΤΩΝ Η/ΚΑΙ ΕΔΑΦΟΥΣ Η/ΚΑΙ ΥΠΟΓΕΙΟΥ ΑΕΡΑ

Ποιότητα υπογείων υδάτων ή/και εδάφους ή/και υπόγειου αέρα	
Λαμβάνονται δείγματα από τα υπόγεια ύδατα ή/και έδαφος ή/και υπόγειο αέρα του Αερολιμένα;	ΝΑΙ
(εάν ΝΑΙ) Συχνότητα δειγματοληψίας:	Σύμφωνα με Π.Ο
Παράμετροι που μετρήθηκαν: ΤΡΗ, ΒΤΕΧ, ΜΤΒΕ (υπόγειο νερό) & πτητικοί υδρογονάνθρακες, αλειφατικοί, αρωματικοί και χλωριωμένοι (υπόγειος αέρας)	
Συνοπτική περιγραφή αποτελεσμάτων:	
<p>Τα υπόγεια ύδατα παρακολουθούνται σύμφωνα με το πρόγραμμα παρακολούθησης του Αερολιμένα από γεωτρήσεις που διαχειρίζεται η Fraport Greece. Η ποιότητα των υπογείων υδάτων κρίνεται ικανοποιητική. Επιπρόσθετα οι εταιρείες παροχής καυσίμων αεροσκαφών παρακολουθούν σύμφωνα με τους ισχύοντες περιβαλλοντικούς όρους την ποιότητα των υπογείων υδάτων. Σύμφωνα με τις εκθέσεις περιβαλλοντικής παρακολούθησης των εταιρειών καυσίμων και με βάση την Νέα Ολλανδική Λίστα (2013) η οποία υιοθετείται ελλείψει σχετικών εθνικών προδιαγραφών/ορίων η περιβαλλοντική κατάσταση του υπόγειου νερού, υπόγειου αέρα και του εδάφους κρίνεται ικανοποιητική και δεν απαιτείται η λήψη κάποιου μέτρου απορρύπανσης. Όσον αφορά τον υπόγειο αέρα χρησιμοποιείται ως βάση σύγκρισης η Οδηγία του Τμήματος Περιβαλλοντικής Προστασίας του Μονάχου που έχει τεθεί σε ισχύ από την 10.02.1998 και μέχρι σήμερα είναι η πλέον αναγνωρισμένη ευρύτερα.</p>	

15. ΑΠΟΧΕΤΕΥΣΗ & ΔΙΑΧΕΙΡΙΣΗ ΛΥΜΑΤΩΝ ΑΕΡΟΔΡΟΜΙΟΥ

Αποχέτευση	
Δίκτυο αποχέτευσης προς εγκατάσταση επεξεργασίας λυμάτων (ΕΕΛ) πόλης/οικισμού	ΝΑΙ
Αυτόνομη εγκατάσταση επεξεργασίας λυμάτων (ΕΕΛ) Αερολιμένα	ΟΧΙ

Λύματα αεροσκαφών
Συλλογή και Διάθεση: Συλλογή σε δεξαμενή και διάθεση στο δίκτυο αποχέτευσης της πόλης.

Περιγραφή εγκατάστασης επεξεργασίας λυμάτων (ΕΕΛ) Αερολιμένα (εφόσον υφίσταται) <i>Περιγραφή χαρακτηριστικών και κατάστασης εγκαταστάσεων εγκατάστασης επεξεργασίας λυμάτων Α/Δ, καθώς και τυχόν προβλήματα. Είδος και συχνότητα ελέγχων και μετρήσεων ποιότητας εκροής</i>	
Βαθμός επεξεργασίας ΕΕΛ Αερολιμένα	N/A
Μέθοδος επεξεργασίας	N/A
Διάθεση επεξεργασμένων λυμάτων	N/A
Διάθεση λάσπης	N/A
Συχνότητα δειγματοληψιών εκροής ΕΕΛ	N/A
Παράμετροι που μετρήθηκαν	N/A
Συνοπτική περιγραφή ποιότητας εκροών ΕΕΛ	N/A